SUB TÎMPA, LA PRIMUL FESTIVAL DE MINIRUGBY

Carnet de vacanță

Rugbyul pitic crește văzînd cu ochii! Parcă a fost ieri ziua în care inimoșii inițiatori din București, ai copiilor în sportul cu balonul oval, în frunte cu prof. **Cristian Mitrea**, lansa prima competiție. S-a intitulat foarte sugestiv: „Primăvara rugbyului bucureștean". De fapt nu era numai a Capitalei, de vreme ce marea întrecere a celor mai mici rugbyști, anul acesta la a 7-a ediție, a adus la start minisportivi și din Bîrlad și Iași, din Cluj-Napoca și Constanța, din Brașov și Arad, din Tecuci și Focșani și chiar din unele comune — Bucșanii Dîmboviței și Dănețul Doljului.

Una din numeroasele „șarje" care au făcut deliciul întrecerilor de minirugby de la Brașov... Foto: Gabriel MIRON

Se aștepta o... replică la cea a Bucureștiului rugbystic. A dat-o, zilele trecute în plină vacanță de vară, orașul de sub Tîmpa, tot sub o denumire atrăgătoare: **„Vara minirugbyului brașovean"**. Prima ei ediție, **la rugby în 8**. De fapt, pentru a se ajunge aici a fost nevoie ca, mai întîi, copiii din blocul C al cartierului gării să-l ia, pur și simplu, cu asalt, pe antrenorul **Vasile Soporan**, colocatarul lor, cu rugămintea de a-i iniția în rugby. Alegerea n-a fost întîmplătoare, Soporan fiind unul dintre artizanii rugbyului la C.F.R.; din copiii și juniorii pe care i-a descoperit și modelat (între ei și fiul său, Cătălin) s-a format divizionara B a feroviarilor brașoveni. Copiii din blocul C, nelipsiți de la meciurile rugbyștilor, au prins gust pentru acest sport, l-au învățat alături de seniori, l-au oficializat în școală, la nr. 19. N-a mai rămas decît un pas către ieșirea din anonimat.

De aici, replica Brașovului la fel de reușită (ca și inițiativa Bucureștiului), acum la ediția inaugurală cu 8 echipe la start, în afara gazdelor, invitate din Năvodari, Bîrlad și, firește, din Capitală. Reușită nu numai pentru că micii rugbyști din Brașov au avut marea bucurie de a încheia întrecerea pe locul I — absolut meritat — ci și pentru că pe stadionul feroviar al orașului s-au adunat, urmărindu-i pe competitori, sute de copii din cartier, neîndoielnic mulți dintre ei, mîine, dornici să facă parte din „clasa" antrenorului Soporan și a colectivului de tehnicieni în rugby din care mai fac parte prof. **Haralambie** și jucătorul **Costel Gavrilă**.

A fost o excelentă acțiune de popularizare a sportului cu balonul oval, acum în plină vacanță de vară, la a cărei reușită gazdele au avut sprijinul direct al C.J.E.F.S. Brașov, al asociației sportive C.F.R. și cel indirect al echipelor participante (C.S.S. Triumf, Grivița Roșie, și Gloria București, Chimia Năvodari, Casa pionierilor și șoimilor patriei Bîrlad, în speță Școala nr. 3 din cartierul Munteni), al unor profesori și antrenori cu mult har în inițierea copiilor, printre care **C. Mitrea, St. Popescu** și al unor reputați sportivi, ieri, maestrul emerit al sportului **Gh. Dragomirescu**, fost căpitan al echipei naționale și **Sergiu Bărgăunaș**, ultimul și în postura de arbitru, în trei meciuri consecutiv...

Cineva ne-a sugerat să alcătuim o echipă a competiției, cu cei mai... rugbyști din cei peste 120 de minijucători care au evoluat, adică cu primii 8. N-o facem ar fi nedrept. Fiindcă am văzut copii cu vocație în rugby, care ar tripla această cifră. Poate numai o singură subliniere, pentru **Dănuț Patrule**, din clasa a 3-a a Școlii nr. 19 din Brașov, un „demi" și un transformer de excepție. Desigur, în devenire!

Rugbyștii din vecinătatea Brașovului, din Săcele, pregătesc la rîndu-le, prin intermediul altui inimos adept al acestui sport, **Ștefan Marin**, o acțiune similară, dar după cea de la Năvodari, programată tot în această vacanță mare, chiar pe plaja însorită a Litoralului. Iar în octombrie, la Bîrlad, cu prilejul a 30 de ani de practicare a rugbyului în acest oraș moldovean, o „Toamnă a minirugbyului". Ce poate fi mai încurajator pentru viitorul primului joc de echipă din țara noastră?

Tiberiu STAMA

ANUNȚ

Intreprinderea economică de administrare a bazelor sportive din București

angajează urgent tractorist-rutierist pentru stadionul „23 August". Informații — la serviciul personal (telefon: 20.70.40).

Jucați șah!

PERFORMANȚE ÎN ALB ȘI NEGRU

Cum ați mutat pentru alb? Întrebarea pusă în rubrica noastră trecută avea poate mai multe răspunsuri pozitive, fiindcă piesele albe — conduse de tînărul maestru internațional Constantin Ionescu — dețin evidentă superioritate asupra celor negre — ale sovieticului Iuri Dohoian. Cei doi s-au clasat în această ordine, pe primele trepte ale podiumului, în ultima ediție a Turneului internațional de șah de la București. Laureatul întrecerii a ales, însă, calea cea mai directă spre victorie, în acest moment al partidei decisive (alb — Re1, Da7, Th8, Ne2, Ca3, Pa6, c3, c4, d5, e3, f2, g2; negru — Rc7, Dc8, Tb8, Nd7, Cg8, Pb7, b6, c5, e5, e4, f7, g4). Anume: 1.Ng4! (un pseudosacrificiu lesne de explicat, căci 1...N:g4 2.Cb5+ Rd7 3.D:b6 ar pune capăt luptei) 1...Ta8 (negrul speră încă...) 2.N:d7 R:d7 3.a:b7! și iată avantajul albului deplin valorificat (3...T:a7 4.b:c8 D+ R:c8 5.T:g8+ etc.).

Între timp, **Constantin Ionescu** a obținut un nou rezultat remarcabil, clasîndu-se printre fruntași și la Bela Cirkva (Iugoslavia) unde a reușit să-l învingă chiar pe cîștigătorul turneului, marele nostru maestru **Mihai Șubă**. O competiție de anvergură, dominată de șahiștii români.

X

Stele urcă pe firmamentul șahului... Stele dispar în neant... Aflăm trista veste a stingerii din viață a maestrului **Anatole F. Ianovcic** (1897—1986), decedat la Sibiu, cel care a fost timp de decenii neobositul gazetar șahist și animator, totodată renumit compozitor în șahul artistic, distins cu numeroase premii internaționale. În 1925 a fondat „Revista Română de Șah", prima publicație de specialitate din țara noastră cu largă difuzare, care apare și astăzi. În amintirea neprețuitului nostru dascăl și înaintaș, reproducem aici, pe diagrama alăturată, una din compozițiile sale cele mai ilustrative. Un admirabil studiu de final, în care piesele albe reușesc iscusite performanțe tactice pe eșichier.

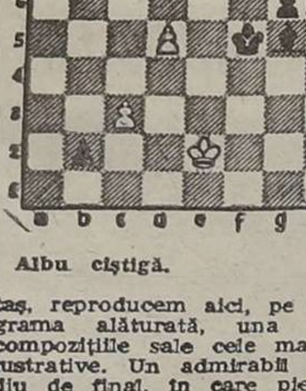

Albul cîștigă.

Radu VOIA

DOI ÎNVINGĂTORI ÎN TURNEUL INTERNAȚIONAL DE ȘAH „SOMEȘ '86"

A XI-a ediție a turneului internațional de șah „Someș '86", desfășurat la Satu Mare, a reunit la start 12 concurenți din patru țări: U.R.S.S., Ungaria, Iugoslavia și România. Media Elo a concursului a fost ridicată, fiind de 2354 puncte (categoria a V-a pe scara F.I.D.E.).

După cele 11 runde, primele două locuri ale clasamentului au fost împărțite de șahistul ungur **Andras Meszaroș** și timișoreanul **Emil Ungureanu**, ambii cu cîte 7,5 puncte (cîte 5 victorii, 5 remize și o înfrîngere), despărțiți numai de coeficienții Sonneborn (38,50 p, respectiv 37,75 p). Stilurile de joc ale celor doi cîștigători s-au situat la poluri opuse, Meszaroș jucînd la atac fiecare partidă, riscant și inventiv, iar Ungureanu, mai sobru, alegînd căile poziționale mai sigure de realizare a avantajelor.

Pe locul al III-lea s-a clasat un alt jucător timișorean, **Alfred Kertesz**, cu 7 p (4 victorii, 6 remize, o înfrîngere), îndeplinind cu succes cea de a doua normă de maestru internațional. În plutonul fruntaș au mai terminat **Vladimir Ohotnik** (U.R.S.S.), **Parik Ștefanov și Dragoș Dumitrache** cu cîte 6 p. O mențiune specială pentru Dragoș Dumitrache, abia trecut de vîrsta juniorului, el ratînd de foarte puțin norma de maestru internațional. În continuare, s-au clasat: Slavișa Mankovici (Iugoslavia) 5,5 p, Nicolae Gordan 5 p, Ioan Fisher 4,5 p, Mircea Pavlov și Tamas Hradeczky (Ungaria) 4 p, Sandor Biro 3 p.

S-au jucat partide frumoase, turneul fiind o reușită din punct de vedere tehnic și organizatoric, merite deosebite la acest din urmă capitol revenind C.J.E.F.S. Satu Mare (președinte Ioan Cioltea) și Comisiei județene de șah (condusă de Wilhelm Müller). Zilnic au fost prezenți numeroși spectatori.

P. ȘTEFANOV
maestru internațional

„BOX-RING VOINȚA '86"

În cea de a treia zi, cu multe partide contînd în semifinale, două întîlniri au plăcut îndeosebi numeroșilor spectatori. Prima — cea dintre A. Dumitrescu (Constr.) și A. Papilaia (Indonezia), la cat. semimijlocie. Deși mai tînăr și cu mai puțină experiență decît oaspetele (om de lot în națională), Dumitrescu s-a dovedit sensibil egal cu acesta, practicînd ca și el un box curat, în linie. La viteza adversarului, romînul a răspuns cu mișcări de felină, păstrînd o mică marjă de siguranță atît cît să evite marea majoritate a loviturilor directe de dreapta și croșee de stînga fulgerătoare și răspunzînd cu un-doi-uri bine plasate cel mai adesea. Adevărata demonstrație stilistică a păstrat echilibrul pînă în repriza a treia, cînd rezistența fizică a indonezianului a înclinat balanța. Deși învins la puncte, Dumitrescu a fost aplaudat ca și partenerul său. A. Manole (Mec. Fină) a avut ca adversar tot un oaspete, pe A. Taroreh, o „pană" deosebit de dotată, care a reușit prin viteză (și insistență) să depășească alonja și înălțimea juniorului nostru. Oaspetele cîștigă la puncte.

REZULTATE, cat. semimuscă: C. Stan (Rapid) b.p. (decizie eronată) F. Vîlceanu (Steaua); cocoș: C. Bita (St.) b.p. N. Ciubotaru (Voința), I. Tănase (St.) b.p. I. Boboc (Semănăt.); semimuscă: L. Nagy (St.) b.p. R. Buricea (Autobuzul); semimijl.: N. Vlătoru (I.M.G.B.) b.p. S. Licurici (U.R.B.I.S.); mijl.: I. Orzol (Met.) b.p. I. Dăscălete (Rapid), M. Beresoaia (Rapid) b.ab. 1 C. Grecu (St.); grea: L. Tudor (Mec. F.) b.p. D. Matei (T. Nd). P. Bornescu (Mec. F.) b. KO 2 N. Ghiță (Rapid).

Azi, de la ora 17, a doua semifinală (M.C.).

MARGINALII LA DIVIZIA A DE BASCHET MASCULIN

(Urmare din pag. 1)

Voicu, Marinescu, Ciocan, Chiric (I.C.E.D.), **Rădulescu, Antochi, Flaundra, Costin, Cristea, Pascu, Kosa** (Dinamo Oradea), **Băiceanu, Mănăilă, Tecău** (Farul), jucători mai tineri sau mai experimentați, dar cu toții de bună valoare, capabili să evolueze cu randament sporit în orice partidă, deci și în fața celor „două mari" ale baschetului nostru. Dar, aproape de fiecare dată, și Rapid, și I.C.E.D. și Dinamo Oradea încep hotărîte meciurile cu Steaua și Dinamo, lasă chiar impresia că pot produce marea surpriză, dar tot de fiecare dată încercările lor sînt simple focuri de paie, care se sting tot atît de repede precum s-au aprins. De ce această situație? Iată o întrebare la care trebuie să dea răspuns antrenorii **H. Tursugian, V. Bulancea, D. Berceanu, S. Rotaru, L. Nagy, M. Hupoiu** și **Al. Botoș**, care, așa cum am spus mai sus, dispun de jucători valoroși, mulți dintre ei „foști", sau „existenți" în vederile selecționerilor echipei naționale, capabili să dea oricînd o replică demnă baschetbaliștilor din cele două echipe fruntașe. Cînd vor face acest lucru, atunci altele vor fi valoarea campionatului, interesul spectatorilor. Pentru că sălile se umplu doar la eternele derbyuri **Steaua — Dinamo**, iar la celelalte partide asistența este extrem de redusă. Cînd între Steaua, Dinamo și celelalte echipe nu va mai fi o asemenea discrepanță valorică (care poate fi evitată și printr-o mai judicioasă repartizare a elementelor de valoare și de perspectivă), atunci, cu siguranță, numărul iubitorilor baschetului prezenți va fi în continuă creștere.

O altă problemă ridicată de actuala ediție a campionatului se referă la folosirea tinerilor baschetbaliști, în special la echipele **Steaua** și **Dinamo**. Loturile celor două cluburi cuprind, de regulă, pe cei mai buni jucători ai țării. De-a lungul anilor, pe lîngă baschetbaliștii consacrați s-au aflat și tineri talentați, în formare, care bat la porțile marii performanțe. Ce ne-a arătat întrecerea din acest an? La ultimul turneu, în cele două formații au evoluat și cîțiva juniori în care antrenorii își pun speranța că, într-un viitor apropiat, tinerii respectivi vor deveni titulari de nădejde. Folosirea lor a arătat că specialiștii nu s-au înșelat, că baschetbaliștii respectivi sînt fruntași ai generației lor, că au acele perspective. **Robert Reisenbüchler, Alexandru Panaitescu, Mircea Cristescu** și **Cătălin Pintea** (Steaua), **Eugen Toader, Viorel Iacob** și **Viorel Constantin** (Dinamo) sînt talente autentice, cu un gabarit impresionant (Toader, Reisenbüchler), cu multe cunoștințe tehnice (Cristescu, Pintea), cu posibilități de progres (Iacob, Panaitescu, Constantin). Ei intră în teren, în special la meciurile considerate ușoare de antrenori, dar destul de puțin în partidele dintre cele două echipe, cînd întrecerea devine aprigă, pe muchie de cuțit. Or, folosirea lor și în partidele derby este recomandabilă, deoarece numai într-o confruntare echilibrată calitățile adevărate ies cu pregnanță la iveală. Că antrenorii **M. Cîmpeanu, N. Pîrșu, Gh. Novac** și **V. Popa** îi introduc în joc este bine, dar dacă îi vor folosi cu mai multă încredere, atunci saltul valoric al tinerilor baschetbaliști va fi mult mai evident și mai rapid.

INTENSĂ ACTIVITATE COMPETIȚIONALĂ

(Urmare din pag. 1)

Americii de Sud, în cursul căruia au obținut victorii la scoruri concludente: 132—49 cu Argentina, 124—45 cu Peru și 124—96 cu Columbia. Oaspetele au luat parte la Jocurile Sportive Internaționale de la Moscova, în cadrul cărora au învins echipa Bulgariei cu 91—84. Reprezentativa Braziliei a participat la toate edițiile Campionatului Mondial, cea mai bună performanță realizînd-o în 1971, cînd s-a clasat pe locul 3. În 1983 la ultima ediție, a ocupat locul 5. Anul acesta, ea va evolua la Campionatul Mondial din U.R.S.S. (8—17 august), în seria preliminară de la Minsk, alături de selecționatele Bulgariei, Canadei, Cubei, Coreei de Sud și Uniunii Sovietice.

Partidele cu Brazilia constituie pentru lotul național al României, prilej de verificare a pregătirilor, în vederea turneului de calificare (3—7 septembrie) pentru Campionatul European. Echipa este antrenată de Marian Strugaru și Alexandru Moise și are următoarea componență: **Magdalena Jercbie, Gabriela Kiss, Paula Misăilă, Rodica Jugănaru, Elena Filip, Elena Vasile, Marilena Marinache, Luminița Măringuț, Melania Lefter, Carmen Moldoveanu, Virginia Popa** și **Cornelia Stoichiță. Mariana Bădinici**, una din jucătoarele de bază ale reprezentativei, este bolnavă; sperăm să revină cît mai curînd alături de colege.

Lotul combinat de junioare și cadete se află în aceste zile în Ungaria, la Salgotarjan, la un turneu internațional tradițional. Junioarele vor lua parte în luna august la Campionatul European din Italia; cadetele vor participa, în aceeași lună, în Polonia, la Turneul Prietenia.

Cît privește pe juniori, ei vor susține între 30 iulie și 3 august dificilul examen al Turneului Prietenia, competiție care se va disputa în Sala Sporturilor din Tg. Jiu. Ținînd seama de importanța competiției, este de dorit ca forurile diriguitoare ale sportului gorjan să acorde toată atenția pregătirii sălii și, în general, organizării întrecerilor.

Însemnări

DISPUTA

Mă urc în troleibuzul 90, care vine dinspre Tei și găsesc loc în spatele unei perechi aflate într-o dispută — pe șoptite, dar aprigă — în problema unui sandviș. Bunica — după cum aveam să aflu foarte ușor — voia să-și convingă nepoțica, o fetiță frumușică foc, să mănînce un sandviș, dar fetița refuza cu încrîncenare, deși era clar că la ora 15,30 trebuia să-i fie foame și, judecînd după ochișorii ei, gustarea oferită de bunică o tenta.

— Ia, dragă, că trebuie să fii leșinată de foame!

— Nuuuu! Mănînc acasă, doar nițele căpșuni...

— Căpșuni cu zahăr nu primește cine nu papă și ciorbiță...

— Căpșuni fără zahăr... Iar de ciorbiță să nu aud săptămîna asta. Poate și cealaltă...

— Ia auziți, oameni buni!, caută bunica sprijin la cei din jur. Nu are nici 5 ani și-mi și face menu-ul pe două săptămîni! Apoi către fetiță: Poate te doare ceva...

— Nu mă doare nimic.

— Atunci, uite, mănîncă doar cu o feliuță de pîine, că pînă acasă mai e. Sau, uite — din ce în ce mai conciliantă — să mănînci fără pîine. Dar ceva să iei...

— Dar nu m-ai învățat tu că nu e frumos să mănînci pe stradă?

— Ei, aici nu ești chiar pe stradă. Și pe urmă ține seama că nu ai pus nimic în gură de azi dimineață. Și ai lucrat ceva, că obosisem eu numai uitîndu-mă. Hai, ia măcar o bucățică, doar nu e otravă! Vrei să se supere bunica?

Pauză. Fetiței îi e greu să răspundă, suspină și, în sfîrșit, ca să n-o supere pe bunica, se decide să se explice:

— Mi-a spus tovarășa că m-am îngrășat ca un urs și de-aia nu-mi ies bine săriturile...

— Aaaa! Asta era?! Mîine stau eu de vorbă cu tovarășa. Ca un urs, da? Cînd tu ai ajuns ca o scîndurică...

Fetița — se vede, este în maiou — nu e... scîndurică, dar, știu de la toate bunicile întîlnite, principiul lor este: „Copiii trebuie să fie grași și frumoși!".

Medicii nu sînt de acord, firește, și cu atît mai puțin tovarășa, adică antrenoarea, fiindcă, pun mîna în foc, fetița venea de la un antrenament de gimnastică.

Greutatea gimnastelor (și gimnaștilor) este poate cea mai mare problemă a antrenorilor și... bunicilor, fiecare privind din alt unghi problema. Cînd înving antrenorii, fetițele ajung campioane...

Mircea COSTEA

UN PROMIȚĂTOR START

(Urmare din pag. 1)

— Vă rugăm să faceți o paralelă între nivelul la care au fost prezentate exercițiile impuse și cele liber alese. Ce a fost bine și în ce direcții trebuie muncit mai mult în etapa următoare?

— Deși participam la o întrecere internațională după o pauză competițională ceva mai lungă, am stabilit totuși ca fetele să-și prezinte integral exercițiile liber alese, toate din baremul maxim, fără nici o... omisiune. Concluzia a fost că acest program este bine însușit, iar elementele de mare dificultate ce urmează a fi introduse în exerciții vor ridica și mai mult valoarea lor competitivă. Au fost apreciate cu deosebire compozițiile la sol, varietatea temelor muzicale, expresivitatea și ținuta tuturor fetelor noastre. La acest capitol e nevoie doar de finisare. În schimb, vom avea mult de lucru la exercițiile impuse. Va trebui să lucrăm în detaliu, să prelucrăm fiecare element tehnic, să îmbunătățim ținuta și prezența în concurs, spre a obține efectul maxim în competiția propriu-zisă.

— Ce întreceri se mai află în vederea viitorului sezon pe agenda gimnastelor noastre fruntașe?

— Daniela Silivaș, Ecaterina Szabo și Camelia Voinea vor participa în august la „Cupa Mondială", în toamnă avem programată o întîlnire amicală cu echipa Angliei (probabil una și cu cea a Spaniei), iar în finalul sezonului — Campionatele balcanice. Toate aceste examene vor constitui repetiții generale pentru sezonul încărcat de anul viitor. Sezon pe care dorim să-l parcurgem cu mult succes.

13 iulie 1986
TRAGERE EXCEPȚIONALĂ
PRONOEXPRES
se atribuie cîștiguri în:
BANI, AUTOTURISME, EXCURSII
în R.D. GERMANĂ

O GAMĂ VARIATĂ DE CÎȘTIGURI, în cadrul a 13 CATEGORII între care autoturisme — „Dacia 1300", excursii peste hotare și însemnate sume de bani. 6 extrageri, în două faze, cu un total de 42 numere.

OCAZIE DEOSEBIT DE AVANTAJOASĂ!

CINCI MINUTE DUPĂ TRAGEREA LA SORȚI ÎN CUPELE EUROPENE

La puține momente după ce telexurile și telefoanele au anunțat programul primului tur al cupelor europene, ne-am adresat unor conducători ai celor trei cluburi care vor intra în lupta pentru calificare în turul al doilea. Steaua, cum se știe, s-a calificat direct în turul al doilea, fiind deținătoarea trofeului cel mare. Iată primele gînduri ale interlocutorilor noștri, **Vasile Ianul** (Dinamo), **Florin Dumitrescu** (Sportul Studențesc) și **Constantin Deliu** (Universitatea Craiova).

Vasile IANUL (șeful secției de fotbal Dinamo):

„AVEM TOATE ARGUMENTELE SPRE A OBȚINE CALIFICAREA"

„Echipa 17 Nentori Tirana este una dintre cele mai puternice din fotbalul albanez. Faptul că dă opt componenți lotului reprezentativ vorbește foarte mult despre valoarea acestei formații care a luptat de la egal la egal cu Dinamo Tirana, cîștigătoarea titlului, fiind depășită abia în final. În schimb, în Cupă, Nentori și-a luat revanșa, obținînd prețiosul trofeu. Am avut ocazia să văd echipele albaneze la lucru. Ele abordează partidele cu multă ambiție, joacă viguros, au progresat considerabil în ultima perioadă de timp. Dovadă, rezultatele remarcabile ale echipei naționale din preliminariile C.M. 1986, printre care și acel 2—0 în fața Belgiei, la Tirana. Iată de ce consider că ne așteaptă o misiune foarte dificilă. Am încredere că, reluînd seria bunelor comportări din finalul sezonului 1985/86, Dinamo București are toate argumentele spre a obține intrarea în turul al doilea al Cupei Cupelor".

Florin Dumitrescu (vicepreședintele clubului Sportul Studențesc):

„NU VREM CA ISTORIA SĂ SE MAI REPETE"

„La prima vedere s-ar părea că sorții ne-au hărăzit un adversar mai slab. Dar, să nu uităm, acum trei ani, Dinamo București a întîlnit în Omonia Nicosia o echipă redutabilă, de care a trecut cu destulă dificultate. Pentru noi, însă, indiferent cum s-ar fi numit adversarul, **am fi abordat dubla întîlnire cu toată ambiția și dorința de a trece** în turul al II-lea al Cupei U.E.F.A. și cu siguranță că nu ne vom opri aici. Avem obligații mari față de suporterii noștri, față de toți iubitorii fotbalului din țara noastră. **Trebuie să facem, de această dată, o figură onorabilă. Nu vrem să se mai repete istoria din ultimele trei ediții ale Cupei U.E.F.A., cînd am fost eliminați chiar din primul tur de Sturm Graz, Internazionale Milano și Neuchatel Xamax. De data aceasta, sîntem siguri că vom depăși ambițioasa echipă cipriotă. Este dorința tuturor jucătorilor".**

Constantin DELIU (membru în conducerea clubului Universitatea Craiova):

„ECHIPE MICI NU PREA MAI SÎNT"

Sigur, în situația onorantă de a fi cap de serie, era normal să întîlnim o echipă cu un palmares internațional inferior celui deținut azi de Universitatea Craiova. Și sorții au confirmat acest lucru, deși vreau să spun din capul locului că azi, cum ne-a demonstrat-o și recentul Campionat Mondial din Mexic, echipe mici nu prea mai sînt. Așa stau lucrurile și pe continentul nostru, și aceste cupe europene au confirmat-o an de an.

Așadar, vom juca cu Galatasaray, o cunoștință veche, dacă îmi amintesc bine, ea jucînd cu mulți ani în urmă cu Dinamo București. Dar lucrurile s-au schimbat mult, pregătirile meciurilor se fac acum altfel, apelînd la toate sistemele audio, video și ale presei scrise. **Ne vom documenta temeinic, cu dorința** firească de a continua „drumul european" al echipei noastre în Cupa U.E.F.A. Știm despre viitoarea noastră adversară că anul trecut a produs o mare surpriză, eliminînd pe Bordeaux, că a terminat campionatul pe locul doi și că trebuie să ne luăm toate măsurile. De fapt, aceasta este și starea de spirit a echipei noastre, convinsă că e favorită, în dubla confruntare, dar că aceasta nu înseamnă totul.

Fotbal

Divizionarele A în ediția 1985-86

FRUMOASA PLEDOARIE PENTRU OFENSIVĂ A HUNEDORENILOR

● Un salt de trei locuri în clasament și... 84 de goluri înscrise ● Nici un punct cedat acasă „cvartetului" ● Pe cînd o replică asemănătoare și în deplasare?

Cu un an în urmă, antrenorul **Ion V. Ionescu** — ajutat de **Octavian Cojocaru** — începea pregătirile noii sale echipe, Corvinul. Atunci, temperamentalul tehnician, într-un interviu publicat în ziarul nostru, făcea — printre altele — remarca că **„hunedorenii au premise pentru marea performanță. Cu condiția ca ei să nu se mulțumească cu zona neutră a clasamentului, lipsită de griji, atitudine ce nu stă deloc bine unei echipe în care activează un triunghi valoric internațional recunoscut** (Klein-Gabor-Mateuț), **talonat de alți jucători tineri cu reale disponibilități tehnico-tactice, unei echipe care în toamna anului 1982 luase primul contact cu prestigioasa competiție continentală — Cupa U.E.F.A."** Aceste observații au stimulat echipa hunedoreană să încerce depășirea condiției sale de echipă... cuminte și să realizeze un salt de calitate. Ceea ce s-a și petrecut în anul competițional încheiat.

Ca să punem mai pregnant în evidență plusurile din jocul echipei trebuie să vă reamintim că **în ediția 1982/83 a campionatului termina pe locul 6 în clasamentul general, în anii '83/84 „sosea" pe poziția a 12-a, iar în '84/'85 a ocupat treapta a 8-a cu 15 victorii, două egalități, 17 înfrîngeri, din care au rezultat 32 de puncte și un golaveraj de — 1 (51—52).**

Mărginean (tricou de culoare deschisă), *asistat de* Stroia, *anihilează „atacul tăios" al lui* Pițurcă. *(Fază din meciul* Steaua — Corvinul: 1—0, *disputat în toamna trecută).* Foto: Iorgu BĂNICĂ

Comparînd acest din urmă bilanț cu cel actual se poate vedea frumosul salt de trei locuri în clasamentul general pentru formația Hunedoarei, loc situat în imediata apropiere a puternicului cvartet al primei noastre divizii: cinci puncte mai mult decît în campionatul anterior și 84 de goluri înscrise, al doilea record ofensiv al competiției!

5. CORVINUL 34 17 3 14 84-50 37

● **Puncte realizate:** 37 (procentaj 57,7 la sută); a obținut 34 de puncte pe teren propriu și 3 în deplasare.

● **Golgeterii echipei:** Petcu 20 de goluri, Mateuț 16, Gabor și Cojocaru — cîte 11, Văetuș 7, Dubinciuc 5, Klein 4, Mărginean 3, Nicșa și Badea — cîte 2, Bardac și Tîrnoveanu — cîte 1, Eftimie (F. C. Olt) — autogol.

● **Jucători folosiți:** 21 — Petcu 34 de meciuri, Tîrnoveanu 33, Klein 32, Mateuț și Mărginean — cîte 31, Văetuș 30, Gabor 29, Ioniță, Dubinciuc, Nicșa și Cojocaru — cîte 28, Stroia 23, Badea 22, Bardac 19, Bejenaru 12, Bozga 9, Rudisuli 5, Costăchescu, Alexei și Știef cîte 3, Nan 2.

● **A beneficiat de 6 lovituri de la 11 m**, toate fiind transformate de Petcu.

● **Cartonașe galbene:** 22; cele mai multe: Văetuș 6.

● **Cartonașe roșii:** Gabor (etapa a 4-a) și Nicșa (etapele a 4-a și a 7-a).

● **„MENGHINA HUNEDOREANĂ" DE ACASĂ.** De subliniat, în primul rînd, la echipa lui Klein spiritul ei ofensiv de acasă, forța „gurilor de foc" demonstrată în jocul echipei, care pare ca o „menghină" ce îl strînge pe adversar pînă la... sufocare. Din acest mod de exprimare s-a născut în teren ceea ce cronicarii au numit „norma hunedoreană". Parcurgînd tabloul victoriilor, vom vedea că din totalul lor (17 la număr) doar două au fost realizate la un punct diferență (cu Sportul Studențesc, 4—3 și Dinamo, 2—1), una la două goluri (3—1 cu Steaua), iar restul succeselor a purtat cifra de la 3 goluri în sus (cele mai substanțiale fiind acelea cu A.S.A. și Petrolul: 5—0, cu F.C. Bihor și Gloria Buzău: 5—1, cu F.C. Olt: **6—0 și cu Rapid: 9—0!**). Să notăm că susținuta ofensivă de acasă este relevată și de alte cîteva cifre elocvente, care vorbesc de la sine: **293 de șuturi expediate la poartă, din care 169 au nimerit spațiul porții! 163 de lovituri de colț, din care au rezultat 71 de goluri (12 dintre ele intrînd în pasivul echipei campioane — Steaua, al formațiilor Sportul Studențesc, Universitatea Craiova și Dinamo București).**

Ce arată, în esență, această „furie hunedoreană"? 1. „Foamea de efort" a echipei, cum plastic numește antrenorul Ion V. Ionescu atitudinea fotbaliștilor la programul de antrenament. 2. Randamentul constant bun al coloanei vertebrale a Corvinului: Ioniță — Tîrnoveanu — Mateuț — Klein — Gabor — Văetuș, fără a fi diminuate și meritele celorlalți coechipieri; 3. Aplicarea riguroasă a planului tactic de joc.

● **+3 LA ADEVĂR ȘI PROBLEME DE VIITOR.** Evident că în evoluția echipei și după unele rezultate din partidele susținute în deplasare, 0—0 cu Dinamo, la București, 1—1 la Pitești, 2—2 la Bihor, s-au întrevăzut unele semne încurajatoare. Chiar și la jocurile pierdute: 0—1 cu Steaua, 2—3 la F.C. Olt (cînd au și condus cu 2—0!), 1—3 la Cluj-Napoca și chiar la acel 1—5 la Sportul Studențesc, hunedorenii au lăsat o frumoasă impresie. **Și, totuși, acestea nu schimbă cu nimic formularea cronicarilor, cum că „alb-albaștrii" arată în deplasare o altă față, mai timidă, a jocului lor.** Motivațiile conducerii tehnice: **obișnuită cu „jocul de atac", echipa nu mai reușește replieri în timp, marcajul se face defectuos, apar mai multe greșeli personale și astfel se explică primirea celor 38 de goluri din totalul celor 50. Cît privește momentul de atac, Corvinul acuză lipsa unor jucători care să țîșnească spre poartă pe timpul unu", nemaiașteptînd ca rezolvările ofensive să apară doar din învăluirile tactice. Și se mai aduce în discuție** și un anume fond de... **boemie la unele partide, generat de ideea că locurile din față ar fi neabordabile.** Acestea sînt problemele de viitor ale Corvinului, nu imposibil, însă, de depășit dacă se ia în considerație că echipa, în ansamblu, este mai matură acum (a dovedit-o în foarte multe jocuri), că pe lîngă cei mai competitivi jucători ai săi au apărut cîteva elemente foarte talentate și dornice de a veni în „prim-plan", cum ar fi **Bejenaru, Stroia, Bozga, Costăchescu** și alții.

Stelian TRANDAFIRESCU

„VIITORUL" PITEȘTI A ÎNCEPUT SĂ PRINDĂ CONTUR...

Recent, la o masă rotundă pe tema marii performanțe argeșene de azi și de mîine, fotbalul a adus o notă aparte în raport cu alte discipline, ca de exemplu atletismul, boxul și luptele, sporturi olimpice cu tradiție pe aceste meleaguri, sau natația și caiacul-canoea, cele care fac acum primii pași pe acest drum de muncă, responsabilități și satisfacții. Fotbalul argeșean a adus pe masa discuției o idee generoasă și o realitate care, iată, începe să prindă azi conturul performanței de mîine...

Din toamna trecută a luat ființă la Pitești Centrul olimpic de pregătire a micilor fotbaliști „Viitorul", îmbinînd — asemenea altor locuri din țară — **ideea și cadrul organizatoric sugerate de federația de specialitate cu inițiativa forurilor locale.** Și, după cum ne spunea prof. **Mihai Georgescu** — venit la „Viitorul" cu experiența dobîndită la C.S.S. Aripi și ca purtător al aceleiași ștafete pornită cu ani mulți în urmă de neobositul căutător de tinere talente care este antrenorul **Leonte Ianovschi** — debutul noii unități de depistare, formare și lansare a tinerelor talente este promițător, **„lăsînd să se întrevadă o formă superioară, mai eficientă de organizare în acest sens"**. 2200 de copii, între 15 și 16 ani, aspiranți la gloria balonului rotund, au trecut prin sita selecției, exigența admiterii fiind demonstrată de cifra promovaților: 30 (22 din Argeș). Și acum cîteva zile, la o primă examinare în „bloc", Viitorul Pitești a obținut un frumos succes: locul I la turneul internațional de copii (15 ani) organizat de clubul Lokomotiv Sofia și dotat cu „Cupa Nikola Kotkov", în memoria cunoscutului internațional bulgar. (Și cu acest prilej, facem cuvenita rectificare față de știrile agențiilor de presă care au anunțat prezența, în turneul de la Sofia a echipei Viitorul București). În întrecere cu echipe din Anglia, Bulgaria, Franța, Grecia și Uniunea Sovietică, puștii de la **„Viitorul" (Constantin — Bira, Ciungu, Moise, Eane — Dula, Ceaușu, Ciobanu — Albulescu, Amăzăreanu, Priseceanu; Eane** provenind de la F.C.M. Giurgiu, Dula de la F.C. Constanța, Ciobanu și Albulescu de la F.C. Argeș, iar restul de la C.S.S. Aripi) au încheiat pe primul loc, neînvinși, grupa preliminară (golaveraj: 19—2!), întrecînd apoi în finală echipa sofiotă **Vitoșa** (2—1, prin golurile marcate de **Albulescu** și **Amăzăreanu**). **Trofeului astfel dobîndit i s-au adăugat și distincțiile acordate celui mai bun portar (Constantin) și mijlocaș (Dula). În urma frumoasei evoluții a micilor fotbaliști români, „Viitorul" a fost invitat la ediția 1987 a turneului internațional pentru copii de la Saint Marcel (Franța).**

„Pînă atunci, însă, — este de părere antrenorul piteștean — **se resimte nevoia unui sistem competițional adecvat acestor** nou înființate centre olimpice, diferit de cel al campionatului **republican de juniori. Numai astfel, cred eu, vom putea asigura la nivelul întregului eșalon al micilor jucători promovarea acestora, gradată, pînă** la echipele divizionare, **începînd, firesc, cu cele care acționează în județele care găzduiesc respectivele centre. Iar pe plan local — unde toate divizionarele ar trebui să aibă asemenea echipe de copii pînă la 15 ani — „Viitorul" nu va avea... viitor, dacă nu își va asigura o colaborare permanentă cu F.C. Argeș, și o activitate de sine stătătoare. Deocamdată, punctul nostru de pornire îl constituie prezența a 4 fotbaliști piteșteni în lotul U.E.F.A. '88".**

Paul SLAVESCU

ADMINISTRAȚIA DE STAT LOTO-PRONOSPORT INFORMEAZĂ

● **AZI, vineri, 11 iulie,** are loc în București, în sala clubului din str. Doamnei nr. 2, tragerea obișnuită LOTO, începînd de la ora 15,50. Transmisia radio a desfășurării tragerii se va face pe programul I, la ora 16,15. Numerele extrase vor fi radiodifuzate, de asemenea, în reluare, la ora 23, precum și mîine, sîmbătă, la ora 8,55, pe același program. După efectuarea tragerii va rula filmul artistic „Legenda călărețului". Intrarea liberă. Reamintim participanților că informațiile în legătură cu numerele extrase pot fi obținute și din presa centrală de a doua zi, precum și la serviciul telefonic 051, la scurt timp după tragere.

● **LOZUL ÎN PLIC** continuă să se afle în atenția marii mase de participanți, confirmînd astfel că este unul din cele mai populare sisteme promovate de A.S. LOTO-PRONOSPORT. De acest lucru s-au convins și numeroși cîștigători din întreaga țară, care au avut satisfacția de a-și vedea șansele realizate. Dintre cei mai recenți cîștigători la LOZ ÎN PLIC, care s-au prezentat la sediul A.S. LOTO-PRONOSPORT pentru a-și ridica actele de proprietate, menționăm pe: Duță Victor (com. Movilița, Vrancea), A. Ștefănel (com. Goiceana, Bacău), Mănescu Nicolae (Pucioasa, Dîmbovița), Pintican Teofil (Tg. Mureș) etc.

● **CÎȘTIGURILE TRAGERII LOTO DIN 4 IULIE 1986.** Cat. 1: 2 variante 100% — autoturisme Dacia 1300 și 1 variantă 25% a 17.500 lei; cat. 2: 5,50 variante a 15.213 lei; cat. 3: 20 variante a 4.183 lei; cat. 4: 43,50 variante a 1.923 lei; cat. 5: 200,50 variante a 417 lei; cat. 6: 393,25 variante a 213 lei; cat. X: 2.177,25 variante a 100 lei. Report la cat. 1: 384.034 lei. Autoturismele „Dacia 1300" au revenit participanților ZAMFIR CONSTANTIN din com. Ștefănești și LAZĂR ION din București.